Association Lianes – Présentation des activités – Lien avec l'animal contre l'exclusion sociale – 2016

PRÉSENTATION DES ACTIVITÉS

LIEN AVEC L'ANIMAL CONTRE L'EXCLUSION SOCIALE

Créer, développer et/ou maintenir le lien social avec des personnes en difficulté par l'animal.

L'association lianes

est un groupement de personnes sensibles à l'isolement et à la détresse humaine.

Créée en 2003, L'association a pour objet de créer, développer et/ou maintenir le lien social entre l'animal et son maître. Ainsi, nous venons en aide, dans la région de Strasbourg, aux animaux et à leurs propriétaires lorsque ces derniers rencontrent des difficultés sociales ou de santé.

Il existe pour nos membres un souhait de solidarité envers les plus démunis, et une volonté d'insérer socialement des personnes dites marginalisées, tout en respectant leurs choix et leurs envies. Il est un constat que l'être humain rejeté ou isolé va chercher un lien affectif avec un être qui ne le jugera pas, qui sera toujours présent et qui l'aimera sans condition. C'est de cette réflexion qu'est née l'idée de créer une association s'appuyant sur l'animal, trait d'union entre la collectivité et les individus qui la composent.

Nous conjuguons nos efforts pour **éviter la séparation entre le maître et son animal dans les moments difficiles**, sachant le bien-être et le repère affectif qu'apporte ce dernier. Nous parvenons ainsi à (re)créer des liens avec des personnes isolées ou connaissant de nombreux obstacles dans leur parcours.

Au quotidien, LIANES intervient dans différents domaines

- Nous organisons des pensions pour les animaux lorsque leurs propriétaires rencontrent des difficultés sociales ou des problèmes de santé. Ces pensions sont possibles grâce à l'implication de familles d'accueil bénévoles, et grâce à nos locaux incluant chenil et chatterie.

- Nous proposons également des services à domicile pour des personnes souffrant de problèmes de mobilité.

- En maisons de retraite et en établissements pour personnes en situation de handicap, avec leurs propres animaux de compagnie (chiens et/ou chats), nos bénévoles rendent visite aux résidents.

- Nous réalisons également des ateliers de médiation canine destinés aux personnes en difficulté et plus particulièrement aux personnes sans-abri possédant des chiens.

Nos missions

- Préserver le lien Homme/Animal et éviter les abandons.
- Être un tremplin professionnel et social grâce au maintien du lien Homme/Animal.
- Promouvoir la médiation animale.
- Sensibiliser les institutions, établissements et foyers au maintien du lien avec l'animal de compagnie.

Nos valeurs

Solidarité :

Le but est de soutenir les personnes en difficulté par la médiation animale en les accompagnant vers un mieux-être, une base pour renouer le lien social.

Lianes contribue au lien social grâce à la rencontre et à la relation Homme/Animal en luttant contre les exclusions. Nos actions sont animées par un esprit d'empathie, de compréhension et de reconnaissance de l'Homme et de l'animal. Lianes veut défendre l'esprit de partage, d'échanges et d'entraide.

Respect de l'Homme de l'animal et de l'environnement :

Lianes instaure une relation sincère de confiance dans le non-jugement, l'empathie et l'écoute, le respect de la confidentialité. Lianes s'adapte aux besoins individuels dans le souci du mieux-être de l'Homme, de l'animal et de son environnement.

Professionnalisme :

Lianes apporte toute son expérience, son expertise et ses compétences dans le domaine de la médiation animale avec constance, sérieux et rigueur.

Dans son domaine d'intervention, Lianes veut s'adapter et répondre aux besoins exprimés.

Lianes est à l'écoute des bénéficiaires, des institutions et des partenaires. Elle aide à responsabiliser chacun, à participer à l'insertion sociale et à la mise en place de projets, réflexions et recherches sur la médiation animale.

Accomplissement personnel :

Lianes contribue au mieux-être, à la santé et à la sécurité de chacun. Elle tend à redonner un sentiment d'utilité, d'appartenance et d'autonomie.

Lianes est soucieuse de reconnaissance et veut donner du sens à ceux qui s'engagent en son sein.

Chenil / pension

Les pensions pour animaux ont été mises en place dès la création de Lianes en 2003.

L'animal est accueilli dès que possible, parfois dans l'urgence lorsque son propriétaire se retrouve sans logement, hospitalisé, incarcéré ou en pleines démarches sociales.

Il est placé en **famille d'accueil** (bénévoles) ou en **chenil** (entretenu et géré par des salariés en insertion) en fonction des souhaits de son propriétaires et / ou des possibilités de Lianes

Les objectifs de l'activité sont d' / de :

- Éviter la séparation définitive avec son animal (abandon) quand une personne traverse une période difficile.
- Créer du lien avec cette personne en lui apportant un soutien, une écoute, des échanges avec d'autres personnes.

Le travail d'accompagnement se fait en partenariat avec des référents sociaux, un tarif adapté est défini avec ceux-ci, ainsi que les objectifs de soutien dans l'estime de soi / responsabilisation par rapport à l'animal.

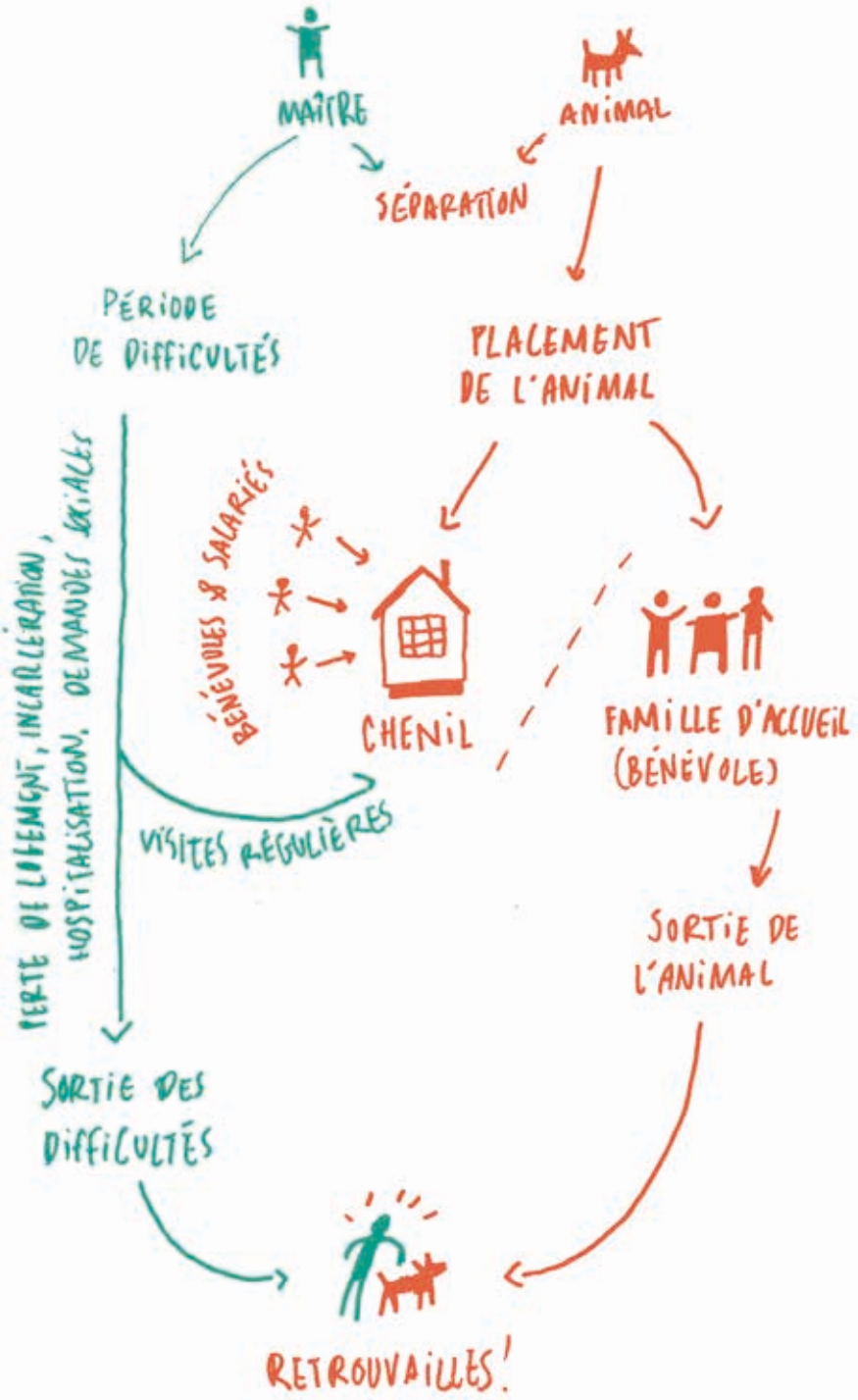

Au cours de notre évolution, nous sommes passés de deux box en 2004 (grâce aux résidents du foyer Horizon Amitié), à cinq box en 2009 dans nos anciens locaux de Geispolsheim.
Nous pouvons, depuis mars 2014, accueillir neuf chiens dans nos nouveaux locaux au 4 rue de Lübeck à Strasbourg.

Retrouvailles entre *Cash* et son maître, Monsieur V. devant la gare de Strasbourg après un mois de séparation.

Questions / Réponses

Quels sont nos objectifs ?

Le chenil permet d'offrir une solution à nos bénéficiaires, leur permettant d'engager plus facilement des démarches de soins et/ou sociales qui leur sont nécessaires. Ainsi, ils se rassurent et reprennent confiance, notamment parce que le lien avec l'animal peut être entretenu lors de la pension. Les propriétaires sont sollicités pour venir régulièrement voir et s'occuper de leurs animaux.

Au delà, le chenil nous permet de responsabiliser les maîtres face aux soins à prodiguer à leurs animaux, de faire de la prévention, d'apporter une écoute active et de répondre aux besoins, questions spécifiques de nos bénéficiaires.

Il est également créateur d'emplois, nous permettant de soutenir et de faciliter les actions des travailleurs sociaux.

Enfin, il nous permet de mieux sensibiliser les établissements aux questions de l'accueil des animaux pour permettre de faciliter les issues positives.

Pourquoi le chenil ?

Pour être plus réactifs face aux urgences auxquelles nous devons faire face. Parce qu'il nous permet de garder les grands chiens plus difficiles à placer en famille d'accueil.

Mais aussi pour garder des chiens aux comportements difficiles (ex : malpropreté, destruction, aboiement, troubles de la socialisation, etc.).

Et enfin, il permet de donner la possibilité aux bénéficiaires de venir voir régulièrement leurs animaux de compagnie, de s'investir dans leur prise en charge, et de parfois venir en aide à l'association.

Pourquoi la famille d'accueil ?

Pour nous permettre d'augmenter notre capacité d'accueil et répondre à la demande des bénéficiaires qui ne souhaitent pas voir leurs animaux en « cage ».

Gadou & Nouga

Si nous parlons ici de deux chiens, c'est qu'il est simplement impossible de parler de l'un sans évoquer l'autre.

L'un robe rouanne, est un peu plus petit qu'un berger allemand, sec et robuste. Bâtard, il a quand même conservé les yeux en amande, et le museau prononcé et puissant de sa race. Son regard clair, vif, presque humain, rappelle volontiers celui du berger australien. Son poil également, bien qu'étant court et dense comme celui du berger allemand, hérite de couleurs rouges et blanches.
L'autre, croisé beauceron, est plus grand et large. Il a une robe noir et feu, et sur la face, deux marques feu au dessus des yeux, typique du berger de Beauce, et qui lui donnent cet air constamment intrigué.

Au premier abord, on a du mal à croire que Gadou et Nouga sont frères. Et pourtant, c'est ce que nous affirme Monsieur S.

« Ils ont le même père. Les portées sont arrivées presque en même temps. À quatre mois près. »

Physiquement, les deux chiens sont loin d'être similaires. Mais la différence est tout aussi établie au niveau du caractère des chiens.
Alors que Gadou, le plus petit, est plus méfiant, réservé, toujours sur la défensive, son frère, Nouga, est une réserve illimitée d'affection et d'énergie, à l'allure pataude, se jetant sur les gens sans conscience de sa taille et de son poids ; un chiot dans un corps trop grand pour lui.

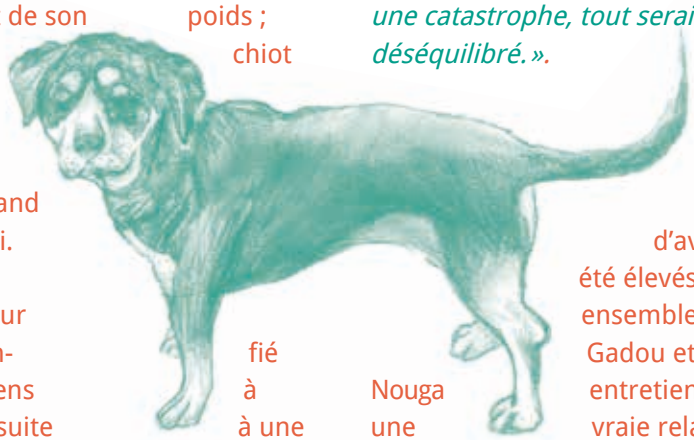

Monsieur S. a confié ses chiens à Lianes suite à une incarcération. Les deux frères, inséparables, ont dû être mis dans la même chambre. À vrai dire, il est même rare qu'ils soient promenés séparément.

« Vous voyez, Nouga a des trous dans son pelage, sur les côtés de son corps, Nous fait remarquer Monsieur S. *C'est que, quand ils étaient petits, il a protégé son frère d'un incendie. »*

Est-ce pour cela que Gadou semble veiller constamment sur son frère ?
La conversation s'engage avec Monsieur S. Quelques minutes seulement nous permettent de prendre conscience de l'étendue de cette relation canine.

C'est là que l'on comprend vraiment le comportement de Gadou et Nouga : *« L'un protège l'autre, et l'autre veille sur l'un »*. L'un est puissant, l'autre est sage. C'est la manière dont ils fonctionnent. *« Si l'un venait à disparaître, ce serait une catastrophe, tout serait déséquilibré. »*.

Au-delà du fait d'avoir été élevés ensemble, Gadou et Nouga entretiennent une vraie relation fraternelle, fusionnelle, car, très différents, ils se complètent.

« Auquel des deux vous identifiez-vous le plus ? ». Quand on pose la question à leur maître, il répond : *« Les deux. Cela dépend de mon humeur. Parfois je suis l'un, parfois l'autre. Je ne serais pas complètement moi si je ne m'identifiais qu'à l'un des deux. »*.

Tillian S.

« Les deux frères, inséparables, on dû être mis dans la même chambre. À vrai dire, il est même rare qu'ils soient promenés séparément. »

Services à domicile

Pour préserver le lien affectif entre l'animal et son maître, Lianes propose des visites à domicile. Elles consistent principalement à s'occuper des animaux chez leurs propriétaires.

Les services à domicile (S.A.D.) sont nés en 2004, lorsqu'une bénéficiaire sortant de l'hôpital eut besoin d'une aide pour promener son chien. Parce qu'elle était convalescente et en difficulté de mobilité.

Les S.A.D. ont pour objectif de permettre aux personnes isolées de garder la compagnie de leurs animaux, et d'apporter aussi une présence, une motivation, un sens dans leur quotidien. Même si leur santé ne leur permet pas de l'assumer entièrement. Grâce à nos interventions, effectuées par des salariés et des bénévoles, l'attachement de l'humain à son animal est préservé, voire renforcé avec ces personnes souvent coupées de leur réseau familial.

La perte d'autonomie, la maladie, impactent

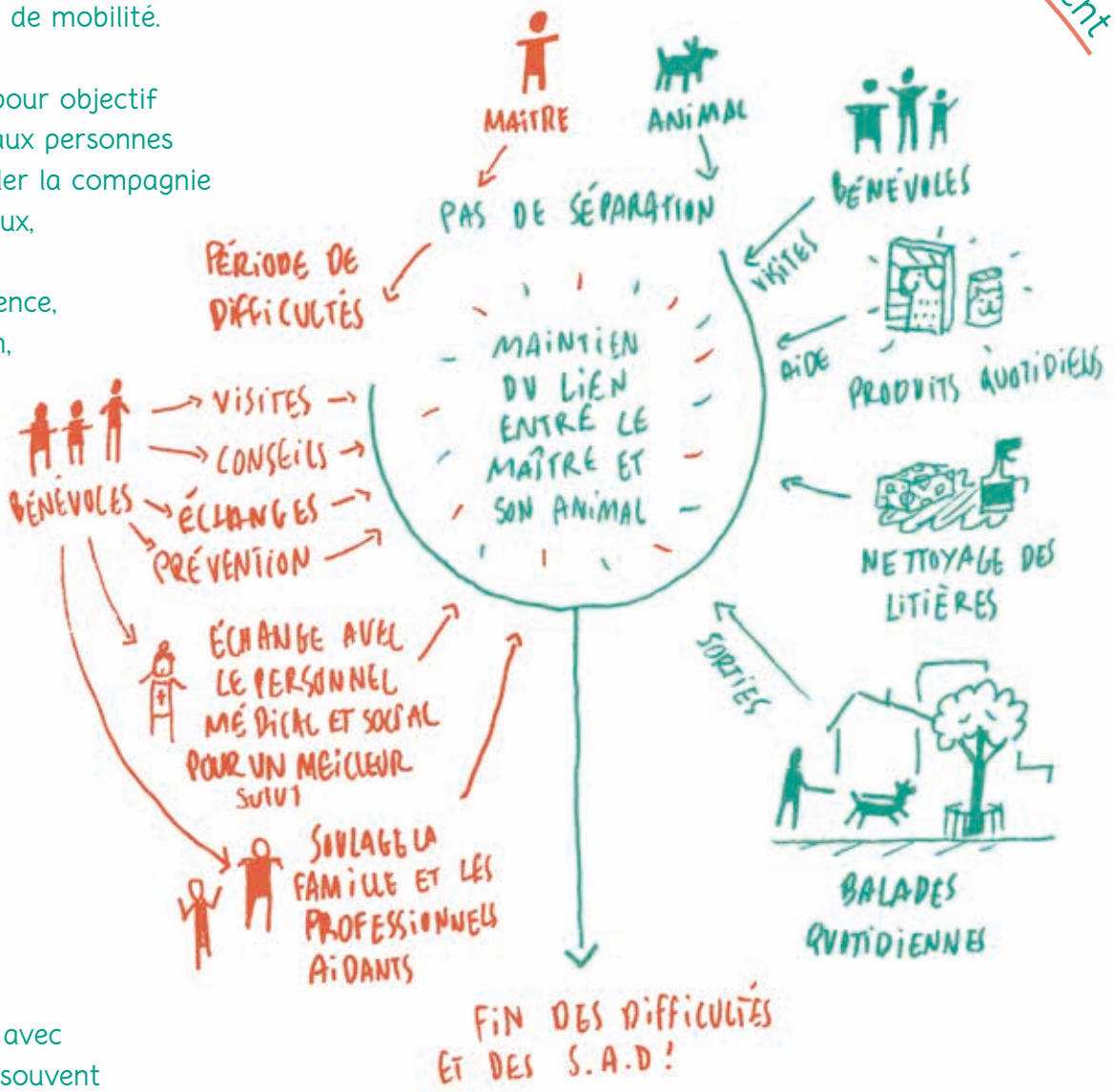

de manière très négative sur le maintien ou le développement de la vie sociale.

Toto & Ionis

Madame H, âgée de soixante ans, est la maîtresse de deux chiens, Toto et Ionis et d'un chat, Charly. Ionis, six ans, a été adopté par le biais de la SPA. Quant à Toto, âgé de quinze ans, il a été recueilli suite à la mort d'une de ses proches.

Elle a fait appel à l'association Lianes il y a un peu plus d'un an et demi, après l'avoir découverte grâce à la SPA. À cette époque, souffrant déjà de difficultés pour se déplacer, devant s'occuper de son mari porteur d'un handicap, elle n'était donc que difficilement capable de sortir Toto et Ionis plusieurs fois par jour. Le service à domicile mis en place a pu aider la dame à se soulager quelque peu, les bénévoles et salariés l'aidant pour les promenades.

L'année dernière survient le décès de son mari. Pendant cette période, Lianes représente pour elle plus qu'une simple aide aux promenades, un vrai soutien moral, un réconfort. Le passage des promeneurs est, à ses yeux, une véritable rupture de la solitude. Ses chiens aussi lui portent une fidèle compagnie et elle ne porte que peu d'attention aux aboiements qu'ils émettent, et aux besoins faits sur son petit balcon.

C'est le mois dernier que madame H. reçoit une lettre, lui annonçant que ses voisins ont porté plainte (pour les nuisances sonores causées par les aboiements et pour nuisance olfactive et dégradation des façades causées par l'urine des chiens sur le balcon. Madame H se voit infliger une lourde amende, avec obligation de quitter son domicile.

Pour permettre à Madame H de faire ses démarches de recherche de logement, Toto et Ionis sont placés en pension au chenil de l'association. Déjà habitués du lieu, ils y avaient en effet déjà fait un séjour lors de vacances prises par leur maîtresse. Ils resteront un peu plus d'une semaine et nous irons en S.A.D. pour nous occuper de son chat Charly.

Pendant ce temps, madame H aura le temps, avec l'aide de la curatelle, de trouver un nouveau logement, près du quartier de la Montagne Verte. Aujourd'hui, elle vit encore avec ses deux chiens et son chat, et tous les quatre continuent à bénéficier des services de l'association.

Questions / Réponses

Les attentes de nos bénéficiaires ?

Rester autonome à leur domicile en se libérant des tâches quotidiennes qu'ils ne sont temporairement plus en capacité de faire auprès de leur animal de compagnie (promenades extérieures ou nettoyage des litières.)

Les objectifs de cette activité ?

Elle permet de faciliter la garde des animaux chez leur maître et de conserver un lien social quotidien grâce aux rencontres régulières avec les nombreuses personnes de notre association, salariées ou bénévoles. De plus, notre action soulage les aidants familiaux et les professionnels qui s'occupent de nos bénéficiaires.

Par cette attitude, Lianes aide également au maintien de l'hygiène dans les logements et permet d'entretenir des échanges avec ces personnes isolées, pour mieux les connaître.

Enfin, elle encourage à la prévention, à sensibiliser sur l'importance des soins et à signaler éventuellement au personnel médical quelques observations concernant des changements de leur état de santé.

Visites en établissements

*Les visites en établissements ont débuté en 2005, suite à la proposition de **Mr Kratz** alors directeur de **St Charles** à Schiltigheim avec l'intention de maintenir le lien avec l'extérieur de la maison de retraite par le biais de la venue de personnes salariées et bénévoles de Lianes.*

Stimuler la mobilité, le contact avec l'autre, (animal ou humain) pour s'apaiser, se confier, évoquer des souvenirs avec les animaux, tels sont les objectifs que les visites avec chiens chats ou lapins apportent dans le cadre d'interventions régulières dans des établissements pour personnes âgées ou en situation de handicap

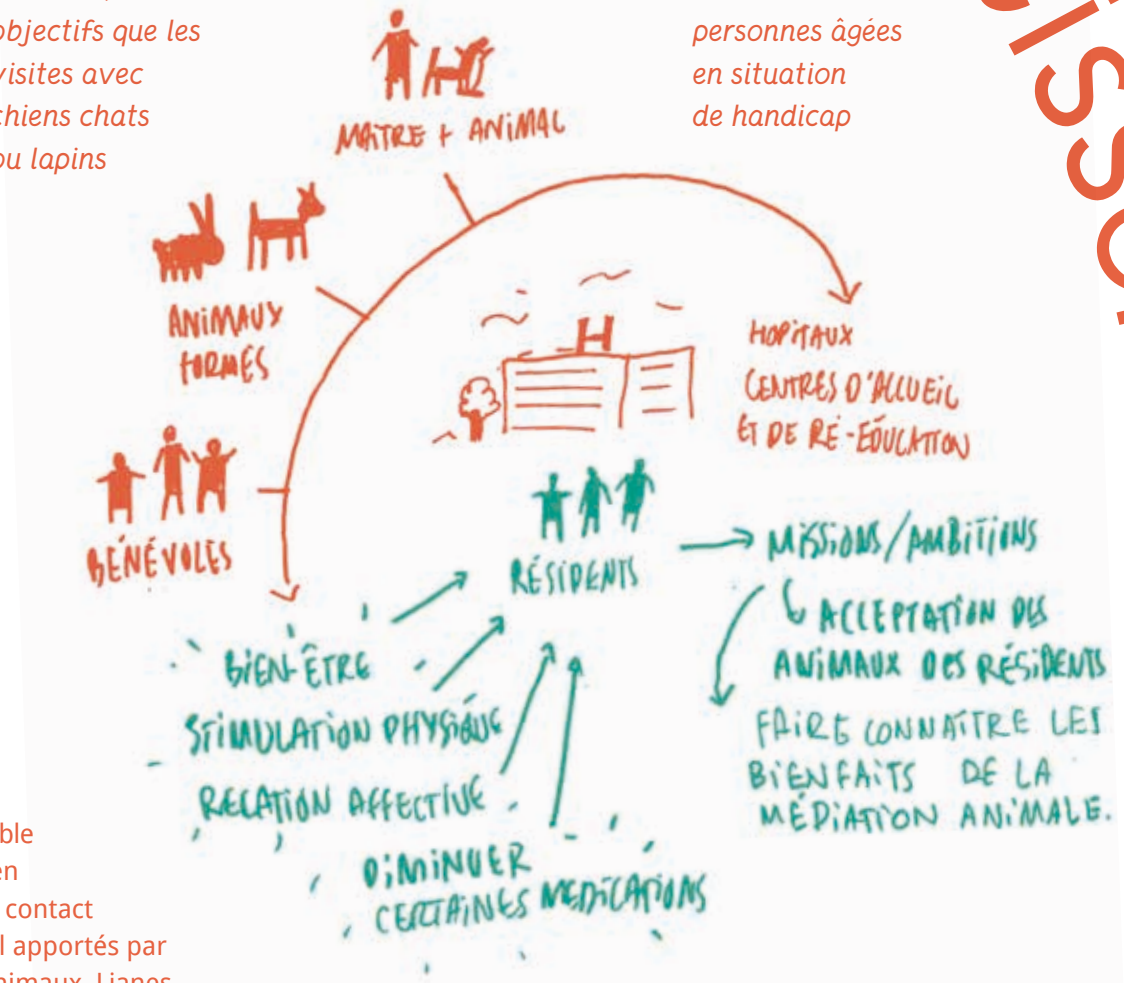

Sensible au lien et au contact social apportés par les animaux, Lianes a mis en place des visites en établissements spécialisés pour procurer du bien-être aux résidents.

Ainsi, chiens, chats ou rongeurs, accompagnés de leurs maîtres rendent visite aux pensionnaires des établissements.

En effet, la mise en relation avec l'animal crée du lien avec les résidents, procure du bien-être et une stimulation physique et affective.

Les bienfaits de la médiation animale deviennent alors une évidence pour les responsables de ces établissements.

Les premières visites en maison de retraite ont commencé en janvier 2005, en structure d'accueil de jour pour adultes en situation de handicap en avril 2010, puis en avril 2012 auprès d'enfants polyhandicapés.

La mise en relation avec des animaux procure du bien être

Pourquoi des visites en établissements ?

Visiter des établissements avec des animaux permet de mieux faire connaitre les bénéfices physiologiques, psychologiques et sociaux qu'ils procurent aux personnes âgées, en situation de handicap ou en difficultés sociales. Leurs dirigeants sont alors plus à même de mettre en place des systèmes similaires dans leurs établissements.

Les attentes de nos bénéficiaires ?

Les visites permettent de partager un moment de plaisir avec l'animal, de communiquer, de se socialiser, etc. Bref, de sortir de son quotidien.

Elles sont un moment de détente, de convivialité.

Elles amènent à créer des groupes, des liens affectifs différents, à stimuler efficacement.

Les objectifs de cette activité ?

Elle permet de créer du lien avec les résidents, de procurer du bien-être physique et psychologique et ainsi de diminuer la médication.

Elle stimule les relations affectives et le contact physique, tout en faisant connaître les bienfaits de la médiation animale.

Nous avons l'espoir qu'à terme, ces visites permettront d'intégrer systématiquement son animal dans les structures. Lianes peut accompagner la mise en place et le suivi de ces projets.

Grâce à notre travail, fin 2015, Gamin a pu intégrer la maison de retraite où sa maîtresse est accueillie. En effet, suite à son hospitalisation, Mme H. n'a pas pu retourner chez elle. Mais son perroquet qui est toute sa vie n'y était d'abord pas admis. Heureusement, nous avons pu, grâce aussi au travail de certains membres du personnel de la maison, trouver le moyen de le faire entrer pour que sa maîtresse continue à profiter de sa compagnie.

Atelier de médiation animale

Les ateliers sont apparus en 2008. Bien qu'ils furent envisagés dès la création de Lianes, l'absence d'un terrain dédié à l'accueil des animaux les rendaient difficiles à mettre en place. La rencontre avec les **Enfants de Don quichotte** et **Horizon Amitié** lors d'une enquête menée pour la DDASS, a lancé ce projet. Les ateliers se sont développés surtout en 2010 avec la location d'un terrain (d'abord à Geispolsheim, puis à Strasbourg depuis 2014) et le partenariat avec le foyer des Berges de l'Ain .

Les objectifs de ces ateliers sont ceux visés dans l'ensemble des activités ; lien social, dé-stigmatisation , motivation à sortir, à rencontrer, à partager, renforcer l'estime de soi, socialiser son animal, faciliter la prise en charge de sa santé et de celle de son animal, se donner les moyens de se réinsérer.

Cette activité vise tous les membres (bénévoles, salariés, volontaires) et les bénéficiaires des pensions de l'association.

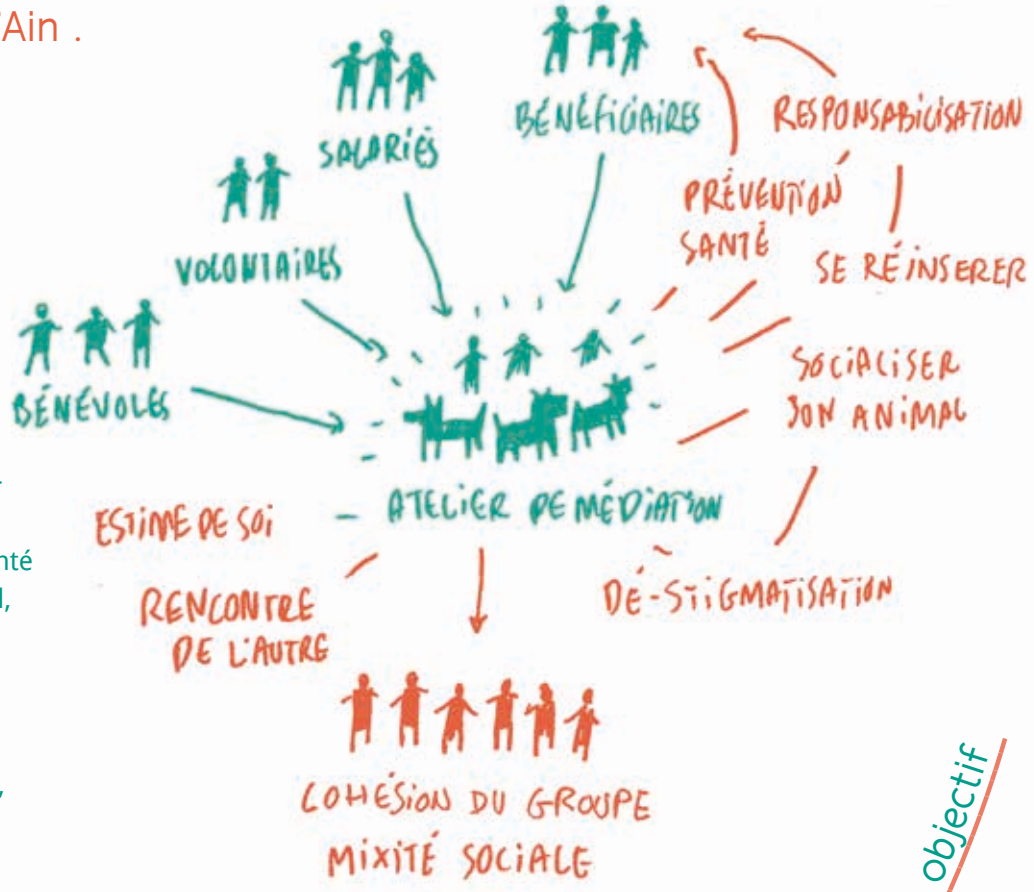

Ces ateliers s'appuient sur la relation Homme/Animal pour atteindre un objectif physique, psychologique, pédagogique, éducatif, affectif, social et créer du lien.

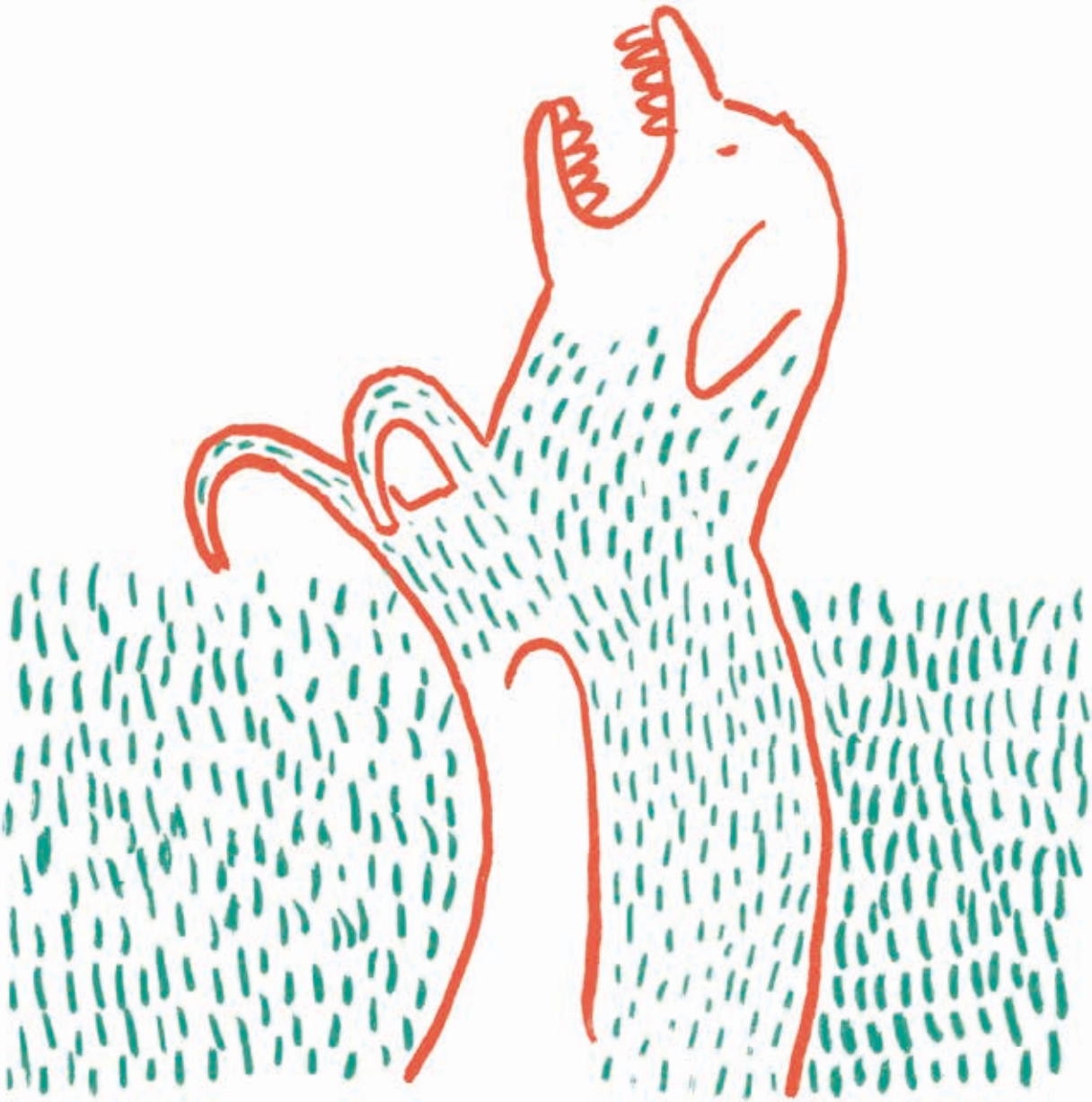

Questions / Réponses

Pourquoi des ateliers de médiation animale ?

En passant par l'éducation de son animal de compagnie, parfois le seul lien qui le raccroche à la vie, l'intervenant tisse un lien de confiance avec son maître. Cette relation privilégiée permet de le responsabiliser vis-à-vis de son animal et de ses besoins propres de soins et d'insertion sociale.

Les attentes de nos bénéficiaires ?

- Trouver un soutien aux soins de leur animal, à son éducation.
- Trouver une écoute qui réponde à leurs besoins de liens humains

Les objectifs de cette activité ?

- Aller à la rencontre des personnes SDF ou hébergées en foyer pour établir un lien grâce à l'animal de compagnie.
- Favoriser leur « dé-stigmatisation » et les inciter à mieux prendre en charge leur parcours de soins, d'insertion professionnelle et sociale.
- Soutenir et faciliter les relations avec les travailleurs sociaux.
- Améliorer les relations humaines en général.
- Faciliter l'accueil des animaux dans les logements et les foyers d'hébergement.

Greg & Saïan

Le village des Berges de l'Ain voit le jour en juillet 2010. La structure, financée principalement par l'Etat, est gérée par l'entreprise d'insertion Adoma, qui met à disposition dix chalets, pouvant être occupés seul, en collocation, et surtout : avec ou sans animal.

Aujourd'hui, les centres d'accueils tolérant les animaux sont encore beaucoup trop rares. Mais aux berges de l'Ain, tout est prévu pour l'accueil des compagnons à pattes : « pontons » avec barrière devant les chalets, interdiction de détacher les chiens dans l'enceinte du village et un atelier de médiation animale, proposé mensuellement par Lianes depuis la création de la structure.

Greg participe régulièrement aux ateliers avec son épagneul croisé retriever, Saïan. Le chien, âgé de deux ans, est très actif, dû à son jeune âge et à son sang de chien de chasse.

« On n'a jamais été séparés plus de quinze jours, quand on me l'a volé l'été dernier. J'ai fait trois-cent kilomètres pour le récupérer », nous explique Greg au cours d'une discussion. Il lance un regard au chien noir assis à côté de lui, et sourit. Saïan balaye le sol de sa queue en panache et jappe, toute langue dehors. Leur relation ressemble presque à celle d'un père et son fils.

Malheureusement, Greg commençait à avoir de moins en moins de contrôle sur son chien, celui-ci grandissant et devenant plus curieux et plus fort, il commençait à vouloir affirmer son territoire, et sa supériorité sur les autres mâles.

C'est fin février que l'accident survient. Greg n'ayant pas attaché Saïan avant de sortir, le chien se précipite dehors. Anubis, un autre mâle, attends son maître sur le ponton fermé devant son chalet.
« Dès qu'ils se sont vus, ils ont commencé à aboyer comme des fous et Anubis a sauté au-dessus de la barrière ! »
La bagarre s'enclenche, un villageois s'interpose entre les deux chiens pour les séparer, et se fait mordre.

Après l'incident, la décision est alors prise entre la direction du foyer, Greg et l'association Lianes que Saïan viendrait passer quinze jours au chenil, et qu'aurait lieu trois fois par semaines un atelier de médiation personnalisé pour Greg et son chien.

Saïan arrive à la fin du mois de février. Il est d'abord mis dans un box dans le hall, puis dans une chambre.
Au début de la pension, Saïan est nerveux. Il se montre craintif envers certaines personnes. Mais quand son maître arrive, c'est une toute autre histoire.

C'est plein de bonne volonté que Greg arrive au premier atelier. Sur le terrain derrière le local, nous faisons courir Saïan, jouons avec lui, en essayant de le défouler le plus possible. Le jour du deuxième atelier, Sabine étant très occupée, je propose de m'en occuper. On joue avec Saïan, on discute autour d'un café.

Les ateliers passent et, de fil en aiguille, je deviens en quelque sorte le « tuteur » de Greg au sein de l'association. Les ateliers durent deux heures, au cours desquelles nous allons promener le chien pour observer son comportement et lui apprendre à ne pas tirer en laisse. Greg finit par venir tous les jours.
« J'aurais difficilement tenu une semaine sans le voir. » nous explique-t-il.
Au bout d'une semaine, le changement est déjà bien visible.
Saïan est plus paisible.
Il dort après les ateliers, pendant que je discute avec son maître.

Il n'a plus peur des salariés, devient sociable, et n'a aucun accroc avec les autres chiens.

Deuxième étape : nous devons lui apprendre à revenir quand on le détache. Saïan déteste la laisse, et refuse de revenir quand on l'appelle. Je mets la laisse dans ma poche.
En utilisant une croquette comme appât, la réaction est immédiate. Je le fais se mettre assis avant de lui donner la croquette, puis je lui mets la laisse. Greg fait la même chose.

Au fur et à mesure, Saïan revient naturellement à la vue du sachet, s'assoit sans qu'on lui demande, et finit par se laisser attacher.
À la fin, plus de croquette au bout du compte. Le chien qui fut la terreur des Berges de l'Ain est devenu un adorable ami à pattes qui revient même au son de la voix.

Les quinze jours touchent à leur fin. Greg s'engage à respecter un certain rythme dans les promenades et les repas. On l'invite également à revenir pour prendre des nouvelles de Saïan.

Aujourd'hui Saïan est beaucoup plus contrôlable qu'avant.
Bien sûr, les aboiements persistent, mais un chien reste un chien. Il se promène détaché, gambade autour de son maître.
Un climat de confiance règne entre Greg et Saïan ; et quand le chien part, ce n'est jamais bien loin ni bien longtemps.

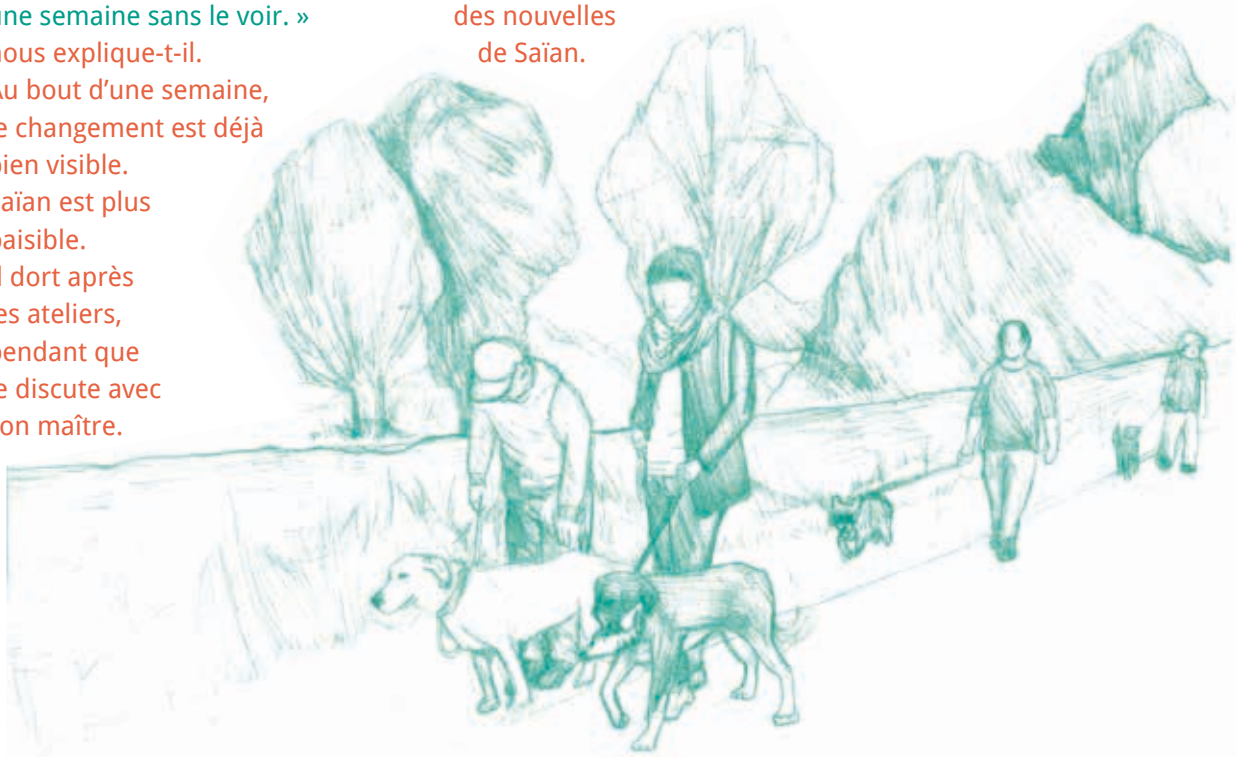

Nos locaux

Depuis mars 2014, nous travaillons dans nos locaux au **4 rue de Lübeck** à Strasbourg. Situés dans le port du Rhin, nous avons trouvé un certain équilibre entre la proximité du cœur de ville pour nos bénéficiaires et l'éloignement suffisant pour que les animaux ne dérangent pas notre voisinage.

Avec des espaces verts clos, 5 boxes mis à disposition et notre équipe de bénévoles et salariés, ces locaux correspondent parfaitement à nos besoins.

Nous rejoindre,

c'est intégrer une équipe disponible, réactive et chaleureuse. Composée de salariés et bénévoles formés, compétents et motivés.
Si vous souhaitez nous aider, vous pouvez devenir bénévoles dans notre association, et rejoindre une centaine de bénévoles actifs qui ont choisi :

- D'être famille d'accueil pour nos pensionnaires chiens, chats, rongeurs.
- De rendre visite en établissements avec leur animal de compagnie.
- D'être promeneur pour les services à domicile.
D'aider au local (chenil, chatterie, entretien des boxes, des locaux et du terrain).
- De mettre en place des actions de communication (site internet, facebook, contacts médias, journal interne).
- D'aider à la comptabilité et à l'administratif.
- D'aider à l'organisation d'événements.

Nous aider

Nous avons besoin de votre soutien pour continuer nos actions en faveur des personnes fragilisées grâce à la médiation par l'animal !

Vous pouvez faire don **d'alimentation pour chiens et chats** essentiellement (croquettes...), des **sacs de litière pour chats** en passant par les accessoires indispensables comme **des gamelles, des couvertures, de la sellerie, des arbres à chats, des jouets,** etc. tout ce qui fera le bonheur de nos pensionnaires et de leurs maîtres démunis !

Vous pouvez également nous faire **un don en argent** qui sera utilisé comme il se doit pour assurer le fonctionnement quotidien de Lianes.

Vous recevrez un reçu fiscal pour déduire une partie de votre don aux impôts.

Merci d'avance pour votre aide précieuse, votre geste de solidarité et votre soutien ! Nous avons besoin de vous !

Pour toutes vos demandes d'aides, vos questions, vos dons ou pour tout simplement nous contacter :

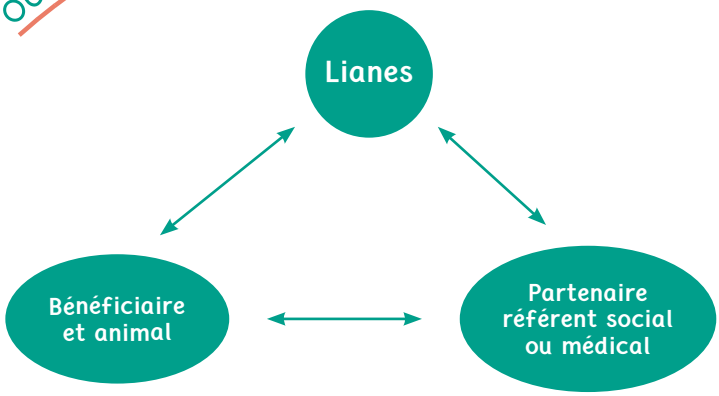

Association LIANES
4 rue de Lübeck
67000 Strasbourg

Tél : 06 63 55 17 85
assoc.lianes@free.fr
association-lianes.fr

Colophon

Lianes, présentation des activités fut rédigé entre mai et juin 2016.

Pour son écriture, il résulte du travail de : Evelyne Marchal et Sabine Roubire.

Remerciements aux bénévoles et salariés qui ont participé à la Commission «projet associatif».

Remerciements à tous les salariés, volontaires, bénévoles et partenaires qui, de près ou de loin font vivre notre association.

Remerciements spécifiques :

Tillian Strubel pour ses dessins des bénéficiaires et de leurs chiens.
Marielle Schmitt pour sa relecture.

Publication :
Association Lianes
4 rue de Lübeck,
67000 Strasbourg

www.association-lianes.fr
assoc.lianes@free.fr
06 63 55 17 85

Composition graphique & illustrations :
Romain Goetz
coucou@romaingoetz.fr
www.romaingoetz.fr

Cette brochure a été composé grâce aux polices de caractères suivantes :

La **Crusoe Text**, dessinée par Daniel Pimley et publiée sous licence OFL.

La **Droid sans**, dessinée par Steve Matteson et publiée sous Apache License, version 2.0.

Impression et façonnage :
Papier Machine
http://www.papiermachine.fr

Association Lianes
4 rue de Lübeck,
67000 Strasbourg